losse nrs. ƒ 1,85 – abonneeprijs ƒ 1,60 per nummer – België F 35

WALT DISNEY'S

Donald Duck

Nr. 42-1986

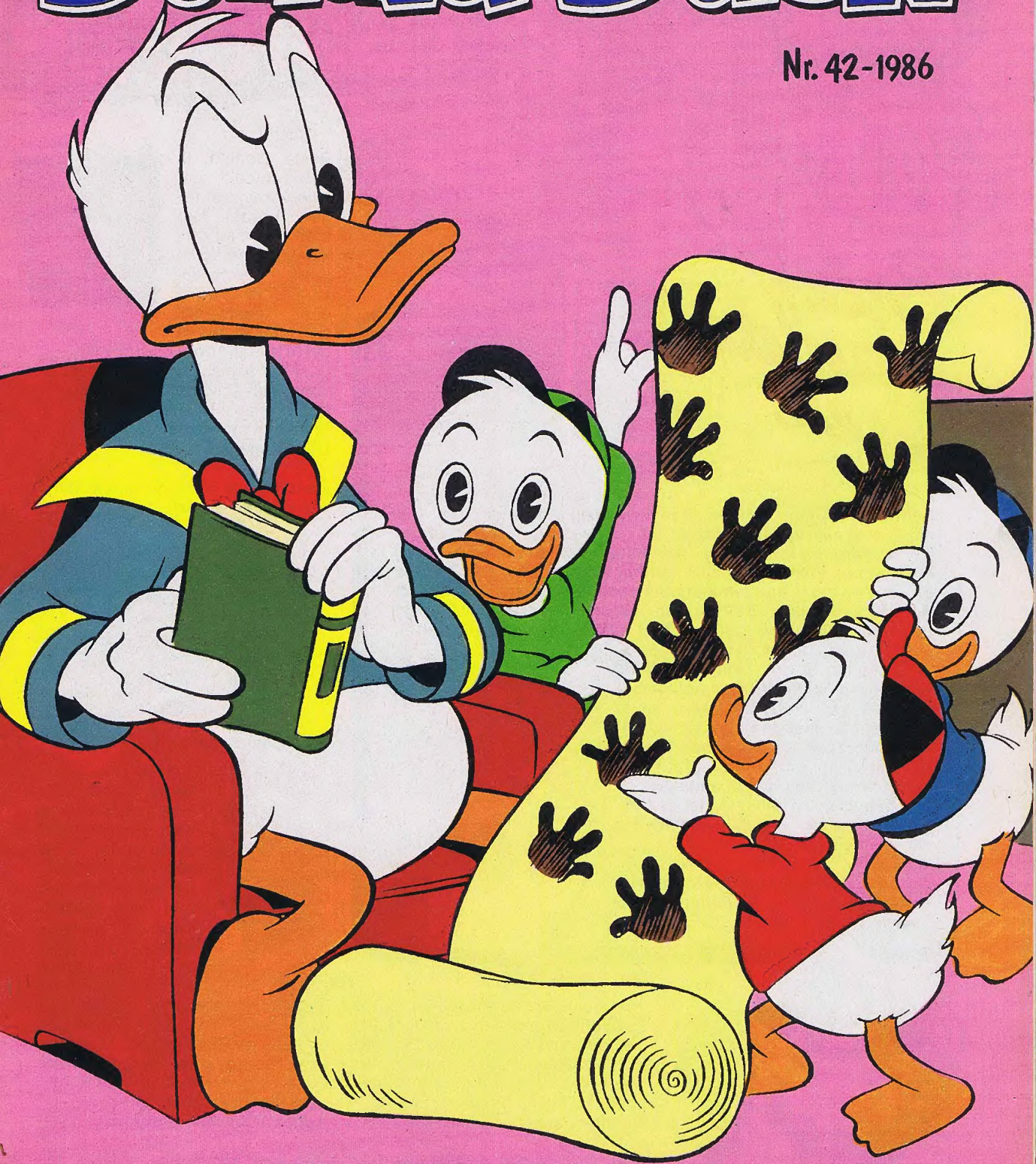

EEN VROLIJK WEEKBLAD

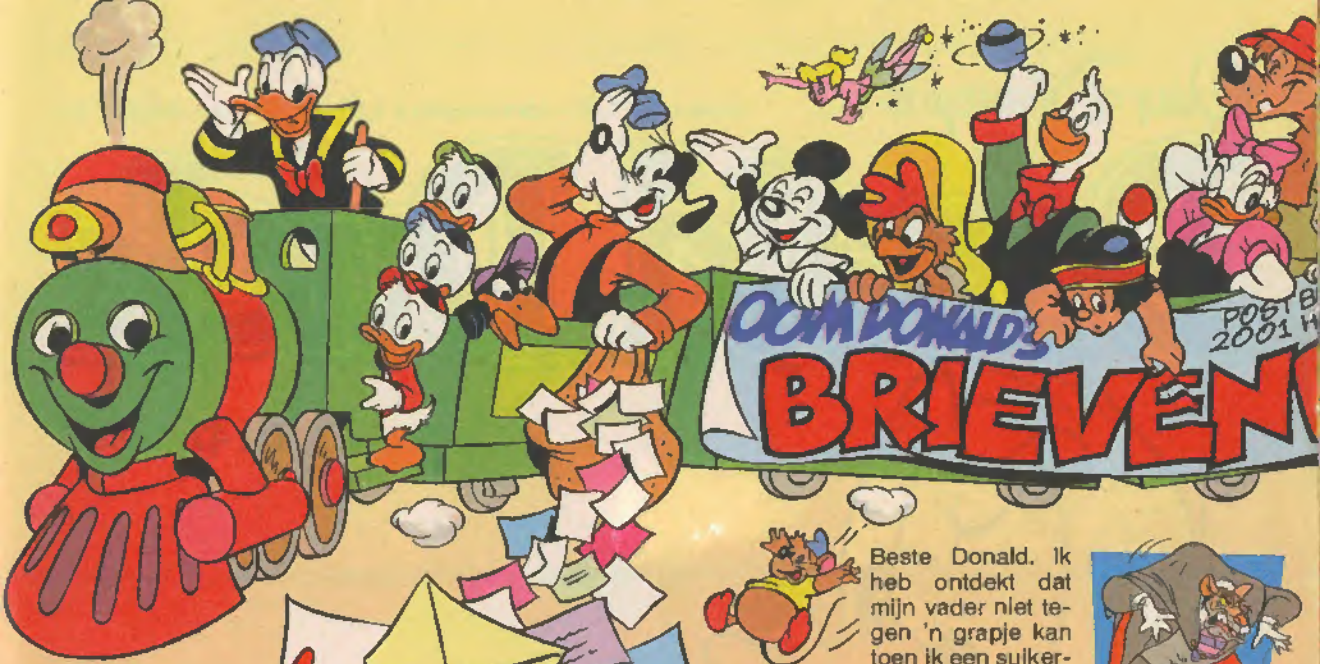

Brief van de week

De Brief van de week is geschreven door **AORIE VAN OE MARK** uit **OEGSTGEEST.** Hij krijgt het prachtige Donald Duck T-shirt kado.

Aan Donald Duck. Zondag 15 juni was een bijzondere dag voor mij, omdat mijn vader de Pappa van het Jaar is geworden. Negen uur 's morgens kwamen er twee fotografen, een manager, een ober en een kok om een V.I.P.-ontbijt klaar te maken. Ik en mijn broertje en zusje hadden een brief geschreven naar het Marriott Hotel in Amsterdam. De Pappa van het Jaar werd uit 2000 brieven gekozen. Mijn vader moest in bed blijven liggen en wij kregen ook iets aangeboden, 'n sleutelhanger, 'n poster en 'n trui. Toen gingen wij naar boven om het V.I.P.-ontbijt te geven. Het was 'n wel bijna twee meter lange schaal met daarop melk, worstjes, koffie, spek, omelet, gebak, broodjes, appelsap, enzovoorts. M'n vader kreeg verder een fles champagne en een beker en een bokaal met daarop: PAPPA VAN HET JAAR. We stonden in alle kranten!

Na zo'n ontbijt probeert je vader volgend jaar vast weer de Pappa van het Jaar te worden, Adrie!

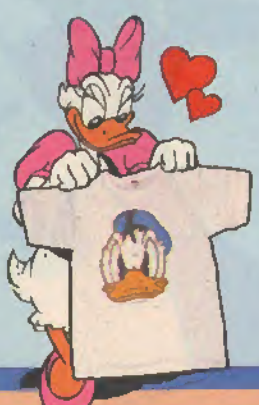

Beste Donald. Ik heb ontdekt dat mijn vader niet tegen 'n grapje kan toen ik een suikerklontje in z'n koffie deed. Want dat klontje had ik in een feestwinkel gekocht en als je dat in je koffie doet, gaat het erg schuimen. Mijn vader vond dat absoluut niet prettig. Ik heb nog zo'n klontje, maar dat doe ik bij m'n moeder in de koffie.
Lizet Hage – ?

De schurk Ratbout

Handig hoor, Lizet, zo'n kopje koffie dat zichzelf afwast!

Olivia en dokter Dawson

Olivia Bokkingham

Beste Donald. De klok in ons dorp is heel oud. Vroeger in de oorlog is hij begraven. Veel oude bejaarden uit ons dorp hebben daaraan meegeholpen. Dat ging zo: In de oorlog wilden de Duitse bezetters onze klok omsmelten voor kogels. Ons dorp wilde dat niet en heeft de klok in de grond begraven. Toen ging er steenkool overheen. Het lukte, de Duitsers hebben hem niet gevonden.
Agnes Wijnsma – Bergum

Een klok klinkt veel vrolijker dan een kogel, hè Agnes?

Olivia met Basils huishoudster

Ha Duckie. Ik heb een lekker sausje voor chips gemaakt. Je hebt nodig: ketchup, slasaus en kerrie. Doe een scheut slasaus in een pannetje, wat ketchup en kerrie erbij. Goed roeren en smullen maar.
Yvonne Jansen – Joure

Oef, nu eten m'n neefjes vast nog meer chips dan gewoonlijk, Yvonne!

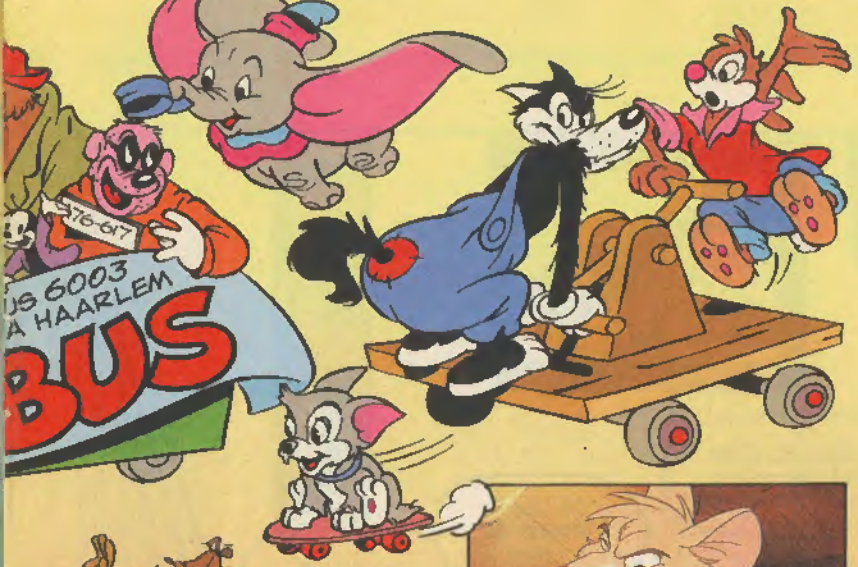

Basil

Ik ben een plaatje, ik woon in moeders laatje. Ik ben een witte poes, vind je mij geen snoes? Ik speel met een bolletje wol en mijn poezebak zit vol. Ik blijf altijd even dik, hoewel ik nooit aan mijn eten lik. En je kunt erop vertrouwen, dat je me nooit hoort miauwen. Ik doe geen plasje in het laatje, want ik ben ook een plaatje.
Annechien Bottema - ?

Jij bent vast de platste kat van Nederland!

Deze week kun je op bladzijde 27 en verder het eerste deel lezen van ... de speur neuzen - het stripverhaal van de nieuwste tekenfilm van Walt Disney. In deze Brievenbus kun je vast kennismaken met de hoofdrolspelers. Voor de rest moet je nog even geduld hebben want de film komt pas rond Kerstmis in de bioscopen! Veel plezier!
Oom Donald

Hee, leefte Duck. Hoe gaat het ermee? Ik heb in een Dakota gevlogen van 50 jaar oud. Samen met m'n opa. We gingen naar restaurant „De Cockpit" in oud Schiphol. Ik was hartstikke nerveus, maar toen we vlogen niet meer. We vlogen over het IJsselmeer.
Lex de Jeu
Vlaardingen

Tjonge, 'n echte hoogvlieger, die Lex!

Beste Donald. We zijn naar het Dolfinarium Harderwijk geweest. Toen we aankwamen begon een show met dolfijnen en een orca. Er waren ook zeehonden, naar die show hebben we ook gekeken. En daarna zijn we in een café wat gaan eten.
Bertin Gerritsen
Rijssen

Wat heb je gegeten? VIS misschien?

Basil, Olivia en dokter Dawson

Donald Duck Club

De Hiep Hiep Hoera nummers van deze week zijn:

- 169387 -
- 007168 -
- 069520 -
- 296835 -
- 294620 -
- 253501 -
- 120885 -
- 034279 -
- 246495 -
- 256179 -

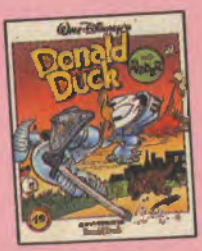

Kijk gauw of een van deze nummers op jouw Donald Duck Clubpas staat, want dan heb je een exemplaar van het stripalbum Donald Duck als ridder gewonnen. Maar let op, je moet er wel wat voor doen! Kijk eerst goed of het nummer klopt. Als er op jouw Clubpas vijf cijfers staan in plaats van zes, denk er dan een "nul" voor. Maak vervolgens een kopie van je Clubpas, schrijf er je naam, adres en leeftijd op en stuur de kopie vóór 14 november 1986 naar Donald Duck Club - Postbus 6003 - 2001 HA Haarlem. Vermeld tevens op de kopie: DD 42 - 1986.

Volgende WEEK:

BESTAAT
Donald Duck
34 JAAR

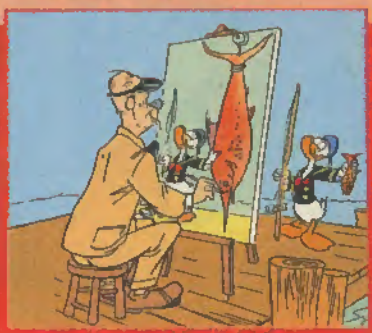

Donald Duck

Neem nog een hapje, jongens! Het staat ervoor!
Nee dank u, Oom Donald! We willen gaan vissen!
De vissen mogen de rest...
...van het happen doen vandaag!
D5680

Zet de koekepan maar vast klaar, want we eten VIS vanavond!

Hi! Hi! Als zij de hele dag blijven vissen, heb ik lekker 'n dagje voor mezelf!

Ik ga 'ns kijken hoe Katrien 't maakt!

Ze gaat net zelf! Misschien heeft ze zin in een gezellig wandelingetje, romantisch met ons tweetjes.

Goedemorgen, Donald! Ken je m'n buurjongetje al? Hij heet Niekje!
Eh... hallo!
Ik heb beloofd een dagje op 'm te passen! Heb je zin om met ons mee naar 't park te gaan?
Leuk...
HA! Ik wil een broodje worst!
BROODJES
Je hebt niet ontbeten, Niekje! Maar voorzit ...voor deze keer mag je er eentje ...
DUCKSTAD PARK
NIET OP 'T GRAS LOPEN
Eentje maar? Ik wil er TWEE!
Tjonge jonge, heb je zo'n honger? Geef hem er dan nog maar eentje!
Ik wil LIMONADE! En POPCORN!
FRIS-DRANKEN
POPCORN
Verwen je hem niet 'n beetje, Katrien?
Ach kom, hij moet er nog van groeien!
SMEK!
Zo, even uitblazen en van de zon genieten!
Goed idee!

Ik wil die MUTS!
NEE!
Hoe kun je zo wreed zijn, Donald? Gun 'm dat pieziertje toch!
Als hij 'm maar niet smerig maakt!
BOEHOE HOEHOE!
Alsjeblieft! Maar wees er voorzichtig mee! Het is mijn lievelingsmuts!
Ha!
D'r ie keer raden wie ik nadoe! 't Waggelt met z'n achterwerk zegt: KWAK! KWAK! KWAK! en is 'n oude mopperkont!
GRRRR!
Hee, ballonnen! Ik wil er een! Geef me een ballon!
Als jij hem een ballon geeft, vindt hij je misschien ook aardig, Donald!
Bah!
Misschien krijg ik op die manier m'n muts terug!
Hi! Hi! Hi!
Kijk 'ns op wie m'n ballon nu lijkt!
SLIK!
Wacht, Donald! Kinderen zijn nu eenmaal speels! Hazardoor ontwikkelen ze hun creativiteit!

Heeft hij daar per se mijn muts voor nodig?
Ja hoor! Kinderen gebruiken alles wat ze in hun vingers krijgen bij hun spel! Hoe malder hoe beter!
Pfeh! Mijn muts mag dan wel mal zijn, ik ben er toch aan gehecht! Geef hier, vlegel!
Leks!
WAK! Mijn muts! Kom terug! STOP!
Ben je nu tevreden, Donald? Je hebt die arme Niekje aan 't huilen gemaakt!
WEEEH!
MIJN MUTS! HELP!
Hee! Kijk uit waar je met je grote flappers doorheen rent!
BARRIE HALM KUNST SCHILDER
Zeg! Die vijver is geen zwembad, jongeman!
Bah!
SPLAT!
Kalm aan! Als je een broodje worst wilt, moet je op je beurt wachten!
Ik hoef geen broodje!
Ik mag mijn muts niet uit 't oog verliezen, anders vliegt ie weg!
Tsssk! Op klaarlichte dag, dronken in 't park! Wat een voorbeeld voor de Duckstadse jeugd!

PAS OP!
U betreedt de oefen-baan van de Duckstadse boogschiet-vereniging
Hee, als jullie écht goed zijn, kan ik jullie hulp gebruiken!

Wie van jullie is de beste schutter?
IK ben al zeven jaar kampioen van Duckstad!

Okee! Dit is voor jou als je die ballon kunt raken!
Ha! Da's een makkie!

Niet alleen kan ik die ballon raken ...

...maar zelfs HET TOUWTJE dat eronder hangt!
BRAVO!
FANTAS-TISCH!
Zucht!
ZIP!

Daar heb ik niks aan! Ik vroeg je die BALLON stuk te schieten!
Bah! Dat kan iedereen!

Ben je zo tevreden?
—PIEW!

Had dat maar meteen gedaan! Hier is je geld!
Hij komt aan de andere kant van die heuvel terecht!
Verdraaid! De ballon en mijn muts zijn midden in de Duckstadse Plassen gevallen!
Ik geloof dat ik ze daar zie drijven!
Maar ik MOET en ik ZAL m'n muts terug-hebben! Dzis, daar gaat ie!
Wat heeft die mafketel hier nu te zoeken?
VROAR!
VROAR!
Hügg! Splut! Kijk uit! Vaar niet over m'n pet!
Ik durf niet te kijken!
RATS!

Hee ? Wat was dat ?
TSJOEKE!
SPRUT!
VRUT!
BRP!
SLIK! Dat was het geluid van mijn ouwe trouwe muts, die aan flarden gescheurd wordt door een buitenboord-motor...

GRRR! Wie gooit er nou ballonnen in 't water? Je reinste milieuverontreiniging noem ik dat!

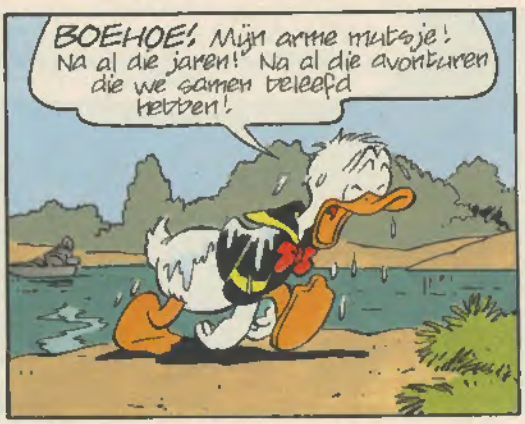
BOEHOE! Mijn arme mutsje! Na al die jaren! Na al die avonturen die we samen beleefd hebben!

HOEDJE VAN LOETJE
Ik wil proberen precies zo'n zelfde muts te kopen!

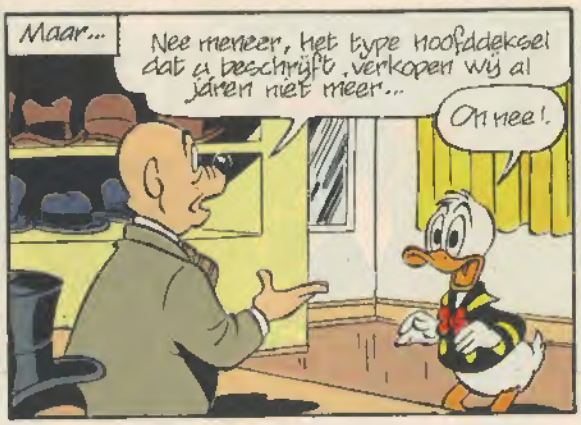
Maar...
Nee meneer, het type hoofddeksel dat u beschrijft, verkopen wij al jaren niet meer...
Oh nee!

Maar dit model is misschien iets voor u... ook hierin zijn maritieme invloeden verwerkt!
SLIK!

Hoe moet dat nou verder, zonder mijn eigen mutsje?

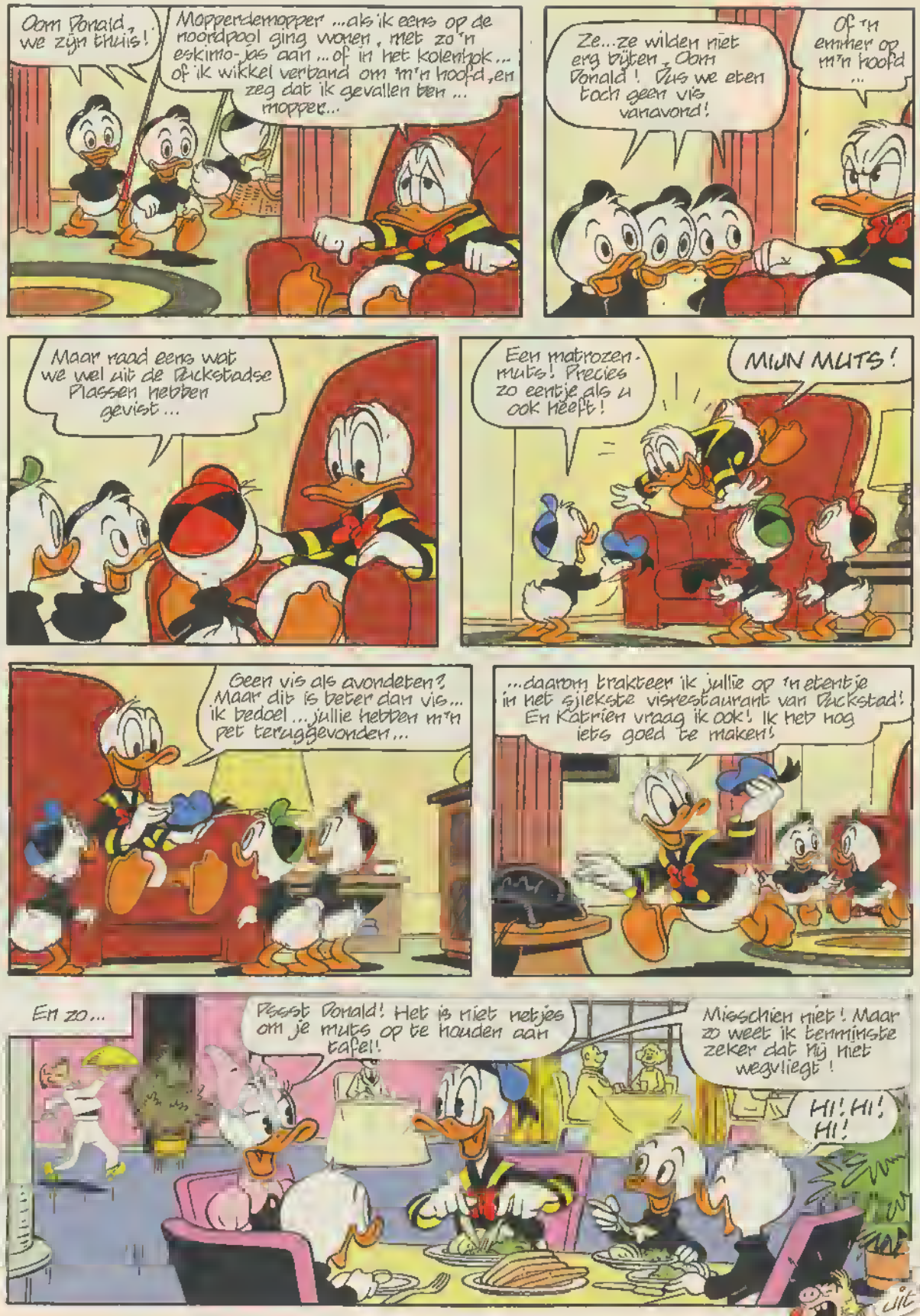
Oom Donald, we zijn thuis!
Mopperdemopper ...als ik eens op de noordpool ging wonen, met zo'n eskimo-jas aan ...of in het kolenhok... of ik wikkel verband om m'n hoofd, en zeg dat ik gevallen ben ... mopper...
Ze...ze wilden niet erg buiten, Oom Donald! Dus we eten toch geen vis vanavond!
Of 't emmer op m'n hoofd ...
Maar raad eens wat we wel uit de Duckstadse Plassen hebben gevist...
Een matrozenmuts! Precies zo eentje als u ook heeft!
MIJN MUTS!
Geen vis als avondeten? Maar dit is beter dan vis... ik bedoel... jullie hebben m'n pet teruggevonden...
...daarom trakteer ik jullie op 't etentje in het sjiekste visrestaurant van Duckstad! En Katrien vraag ik ook! Ik heb nog iets goed te maken!
En zo...
Pssst Donald! Het is niet netjes om je muts op te houden aan tafel!
Misschien niet! Maar zo weet ik tenminste zeker dat hij niet wegvliegt!
HI! HI! HI!
UIT

advertentie

CONSTRUX™
FISHER-PRICE

Iets bouwen is altijd boeiend. Vandaag de dag bouwen mensen wolkenkrabbers. En jullie doen ze niet alleen na, maar hebben ook jullie eigen grote plannen. Kinderen van nu dromen niet meer van kleine huisjes, maar van grootse bouwwerken of reuze-hijskranen. Construx geeft je de ruimte om dat te realiseren. Met dit bouwsysteem kun je maar liefst 6 kanten op. Dat is het begin. Dus laat je fantasie maar gaan. Met de blauwe basis-elementjes, grijze staafjes, met zwarte modules en met ronddraaiende oranje onderdelen. Met een simpel klik-klik-klik gaat bouwen haast nog sneller dan je fantasie.

MET CONSTRUX KAN NIETS JE MEER STOPPEN.

MET CONSTRUX BOUW JE MET DE SNELHEID VAN JE FANTASIE.

Gijs Gans

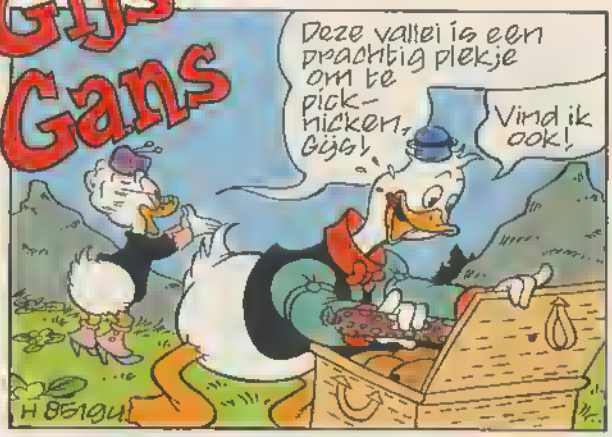
Deze vallei is een prachtig plekje om te pick-nicken, Gijs!
Vind ik ook!
H BERGH

Ho! Ho! Niet meteen op het eten aanvallen alsof je een hongerige beer bent!
KLAP!

Ga eerst de auto maar wegzetten, dan pak ik ondertussen de mand uit!
Goed, Oma!

IN HET GROENE DAL...
IN HET STILLE DAL!
WAAR KLEINE BLOEMPJES BLOEIEN!

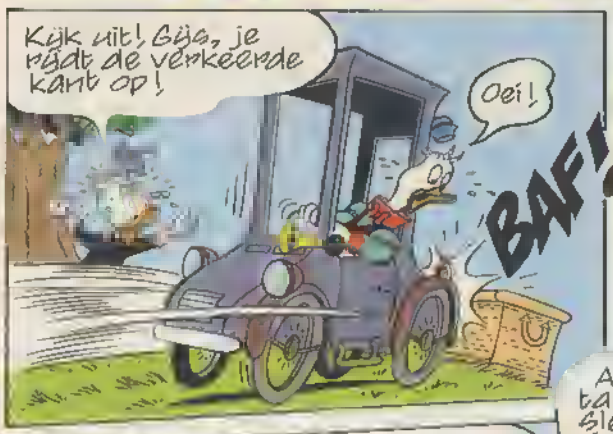
Kijk uit! Gijs, je rijdt de verkeerde kant op!
Oei!
BAF!

Daar gaan onze lekkere hapjes!

Kijk, de mand is op een rotspunt blijven steken!

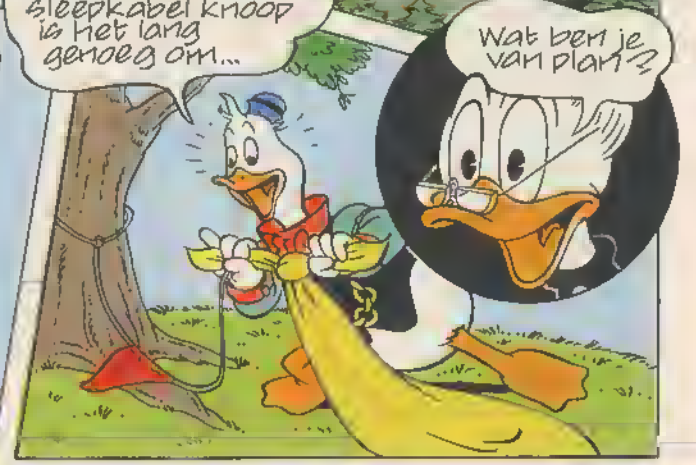
Als ik het tafellaken aan de sleepkabel knoop is het lang genoeg om...
Wat ben je van plan?

Ik kan niet aanzien dat al dat lekkers daar ligt, terwijl wij er vlak boven zitten te verhongeren!
HEBBES!
Fantastisch, Gijs!
Maar je krijgt er wel honger van, Oma!
Ai! De wind blaast mijn nieuwe hoedje af!
Gelukkig! Het is aan een boomtak blijven hangen!
Wil jij het even voor me pakken, Gijs?
IKKE?
Het spijt me zeer, maar dat is niets voor mij, Oma! Ik ben veel te bang dat ik val!
ZUCHT!
GRT

© Peyo – 1986 Lic. through Wavery Productions

Ik ben de Smurfclown, de koning van het circus

Wil je je eigen Smurfclown?
Verzamel dan gauw 5 rode spaarzegels. Je vindt een spaarzegel op elk 6-pak Danoontje.
Fruitig·fris zijn Danoontjes, lekker vol proteïnen, calcium en vitaminen, dus smùrfegoed voor de groei.
Als je 5 rode spaarzegels in de vakjes hieronder hebt geplakt, vul je het formulier helemaal in.
Stuur daarna de spaarkaart in een ongefrankeerde enveloppe naar : Gervais·Danone B.V.
Antwoordnummer 315
4000 VB Tiel
Ook maak je *f* 4,95 voor porto- en verzendkosten over op girorekening 625475 van Gervais-Danone Nederland B.V., Tiel.

Ja, stuur mij de Smurfclown voor de 5 rode spaarzegels die hierbij gaan. Ik heb ook *f* 4,95 overgemaakt op girorekening 625475 van Gervais-Danone Nederland B.V., Tiel.
Uiterste inzenddatum : 31 december 1986 (poststempel geldt als bewijs).

Naam

Voornaam

Straat Nr.

Postcode Plaatsnaam

Geboortedatum · · - 19

Jongen ☐ Meisje ☐ (juiste vakje aankruisen).

danoontje

Plak hier je spaarzegels

Mopper Kommee

Het regent dat het giet. Er wordt gebeld. De jonge echtgenoot doet open en ziet zijn schoonmoeder op de stoep staan. –Dag schoonmoeder, zegt hij. –Wat doet u buiten in de regen? Ga gauw naar huis voor u kouvat!

Er komt een skelet bij de dokter. Deze bekijkt hem en zegt dan: –Het spijt me. Ik kan niets meer voor u doen. U had eerder moeten komen.
Hein de Vree – Breda

Chirurg: –Het spijt me heel erg meneer, maar ik zal u nog een keer moeten opereren. Patiënt: –Waarom dokter? Chirurg: –Ik heb bij de operatie een paar rubber handschoenen in uw lichaam achtergelaten. De patiënt pakt zijn portemonnee, doet er 'n greep in en zegt: –Ach dokter, laat die handschoenen maar zitten. Hier heeft u geld om 'n paar nieuwe te kopen.
Alexander Haage – Ermelo

Wat voor tijd is het als een olifant op 'n hekje gaat zitten? Tijd voor 'n nieuw hekje.
Sandra Thiessen – Heerlen

Er staat een man bij 'n lantaarnpaal. Hij ziet een briefje boven aan de paal hangen. Als hij helemaal naar boven geklommen is om te kijken wat er op staat, leest hij: „DIT IS HET EINDE VAN DE PAAL".
Ellen Endhoven Poeldijk

Jantje wil dolgraag een crossfiets voor z'n verjaardag, maar daar hebben z'n ouders geen geld voor. Als troost mag hij 'n wens doen. Hij wenst 'n nacht naast z'n moeder te mogen slapen. Als ze 's avonds in bed liggen, zegt Jantje met zware stem: –Vrouw, zullen we Jantje toch maar een crossfiets geven?

Een boer heeft twee paarden, maar kan ze niet uit elkaar houden. Daarom knipt hij bij een van de paarden 'n stuk van de staart af. Maar die groeit weer aan. Dus knipt hij een stuk van de manen af. Die groeien echter ook weer aan. Daarom meet hij de paarden op. Dan pas ziet hij dat het zwarte paard drie centimeter hoger is dan het witte.
Leo de Waardt IJssel

Harry: –Mijn tuin is niet erg groot, maar HOOG dat je is!
Larry Blaam – Oss

Jantje komt met 'n goed rapport thuis. Vol trots zegt zijn vader: –Ik heb zo het idee dat hij mijn hersens heelt. –Dat kan best zijn, zegt moeder. –Ik heb de mijne tenminste nog!

Waarom neemt een politie-agent altijd 'n hond mee? Twee weten meer dan een.
Inge Kaasschieter – Bunschoten

Op 'n dag komen een kat en een hond elkaar op straat tegen. Ter begroeting zegt de hond: –Wat! Wat! Waarop de kat antwoordt: –Woef! Woef! Vraagt de hond verbaasd aan de kat: –Waarom zeg jij "woef woef?" Zegt de kat trots: –Sinds kort studeer ik vreemde talen.
Marieke Bosma – Benschop

Twee mannen houden langs de kant van de weg een telefoonpaal overeind, terwijl een derde, gewapend met een duimstok, erin probeert te klimmen. Maar hij valt steeds weer. Een automobilist stopt en vraagt wat ze aan het doen zijn.
–We meten de hoogte van deze paal, zegt de derde man, –maar het lukt niet zo best, ik val er steeds af. De automobilist is verbaasd. –Maar man, daar is toch 'n veel eenvoudiger oplossing voor. Leg de paal op de grond, meet hem en je weet de lengte. De mannen schudden hun hoofd over zoveel domheid. –We hoeven niet te weten hoe lang hij is, zegt de eerste. –We moeten de hoogte weten.
Ellie Vos – 's-Hertogenbosch

Het is groen en geen tank. Ra ra wat is het? Stikkem toch een tank.
Kees Slootweg – Waddinxveen

Jantje zoekt zijn horloge in de Kalverstraat. Een mevrouw krijgt medelijden met hem. –Waar heb je dat horloge eigenlijk precies verloren? Jantje: –Op die brug daar, mevrouw. Mevrouw: –Waarom zoek je dan in de Kalverstraat? Jantje: –Het liep nog toen ik het verloor.
Merel Hobbelink en Foske Maarteveld – Arnhem

Dichter: –Ik kom u mijn tweede gedicht brengen om in uw blad te plaatsen. Redacteur: –Het spijt me meneer, maar u bent mij veel te duur. Dichter: –Te duur? Hoe komt u daar nou bij? Mijn eerste gedicht heeft u toch niets gekost? Redacteur: – Dat dacht u maar, meneer. Dat heeft ons maar liefst veertig abonnees gekost!
Martin Goebel – Woerden

Bij de psychiater rinkelt de telefoon. 'n Kinderstem zegt: –Dokter, ik vind het leuk op school. Kunt u mij helpen?
Remco van Haaren – Rosmalen

Kees: –Toen mijn vrouw in verwachting was, had ze net het boek "De Tweeling" gelezen. En ze kreeg ook nog een tweeling. Jan: –Mijn vrouw kreeg een drieling toen ze "De Drie Muskeliers" had gelezen. Piet: –Oh wee! Mijn vrouw is in verwachting en ze leest elke dag in "Ali Baba en de veertig rovers"!
Linda Kooijmans – Ridderkerk

–Hoeveel kost een bloemkool? vraagt een zuinige man aan een boer. –Een gulden, meneer, zegt de boer. –En die kleine bloemkoolplantjes daar? –Oh, een dubbeltje. De man lacht slim en voelt in z'n broekzak. –Dan koop ik er een, hier is een dubbeltje. Ik kom hem over een maand wel ophalen.
Jannie van de Groep – Spakenburg

Jan heeft geschreven: "Ik heeft geen potlood." De meester is kwaad en zegt: –Jan, hoe vaak moet ik het nog zeggen? Het is: IK HEB GEEN POTLOOD, JIJ HEBT GEEN POTLOOD, HIJ HEEFT GEEN POTLOOD, WIJ HEBBEN GEEN POTLOOD, ZIJ HEBBEN GEEN POTLOOD! Zegt Jan: –Wat een rare school, hè meester? Niemand heeft 'n potlood.
Martijn Geerts – Gemert

Frans en Fons komen te laat op school. –Wat heb jij als reden op te geven? vraagt de meester aan Frans. Nadat hij even heeft nagedacht zegt Frans: –Ik ben weer ingeslapen en ik heb gedroomd dat ik een reis naar Amerika maakte. –En wat heb jij voor reden? vraagt de meester aan Fons. Ook Fons denkt even diep na. Dan zegt hij: –Ik droomde dat ik Frans naar de boot bracht.

–Mama, zijn peren groen? vraagt een jongetje. –Ja, meestal wel. –En zijn peren ook nat? vraagt het jongetje verder. –Nee, nat zijn peren niet, maar ze kunnen natuurlijk wel sappig zijn. –En hebben peren pootjes, mama? –Welnee jongen, hoe kom je daar nou bij? –Mama, zegt het jongetje. –Zou ik dan toch 'n kikker hebben opgegeten?
Gerry Wes – Diepenheim

–Dat is een volmaakt echtpaar. –Hoe zo? –Nou, zij snurkt en hij is doof.
Eugenie Schijf – Wassenaar

In de snackbar: –Wat wenst u, meneer? –Een portie patat, alstublieft. –Met plezier, meneer. –Nee, liever met pindasaus.
Kim Geesing – Enschede

Een jongetje dat zich verveelt, verzucht: –Ik wou dat ik twee jonge poesjes was, dan kon ik lijn samen spelen.
Annechien Pol – Hengelo

Juf: –Keesje, wanneer leefde Willem van Oranje? Keesje denkt heel diep na. –Kom, zegt de juf, –je hebt die getallen toch wel in je boek zien staan? Keesje: –Oh, ik dacht dat dat zijn telefoonnummer was!
Heleen van den Boom – Baarn

De professor vraagt aan een jonge dokter: –Weet u misschien waar ik m'n thermometer heb gelaten, collega? De jonge arts antwoordt: –Ja, die zit achter uw oor. De professor schrikt. –Oh, dan weet ik ook waar mijn vulpen is gebleven.

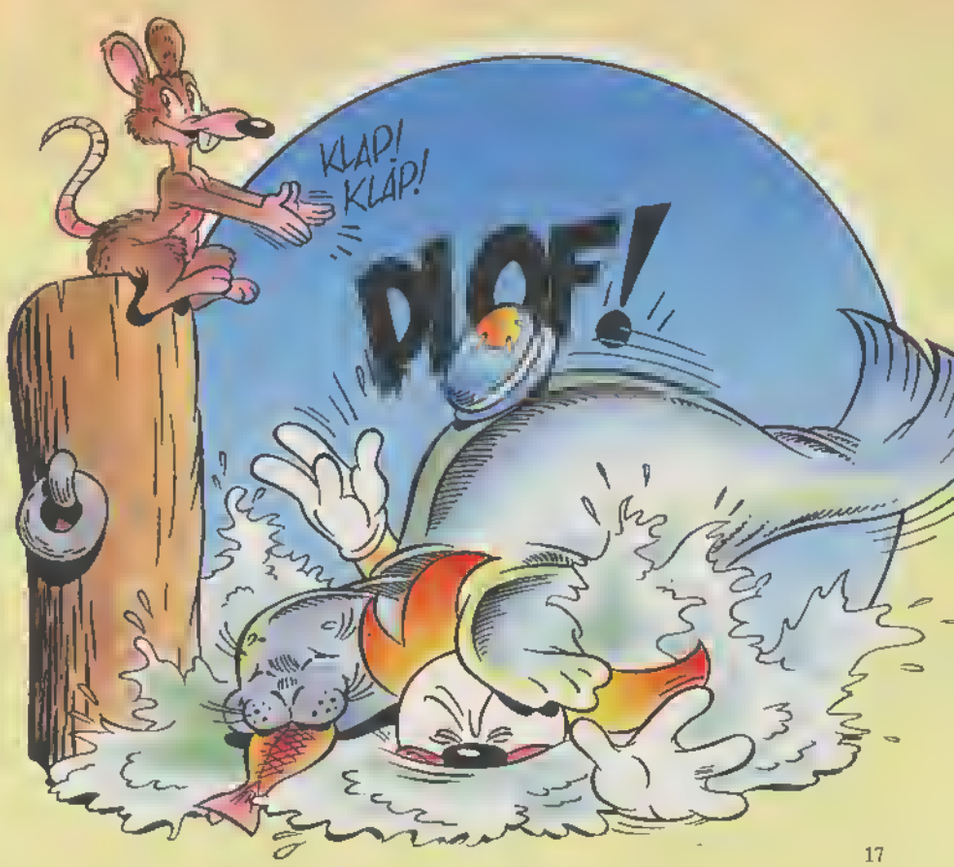

TOM POES en het

OG van LOENSJEK

door MARTEN TOONDER

Wordt vervolgd

De Ruijter Vruchtenhagel. Laat 't niet van je brood eten.

WALT DISNEY'S

Oom Dagobert

US 4

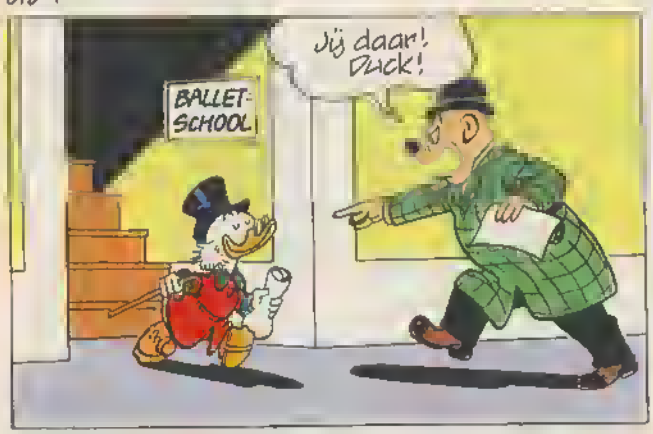

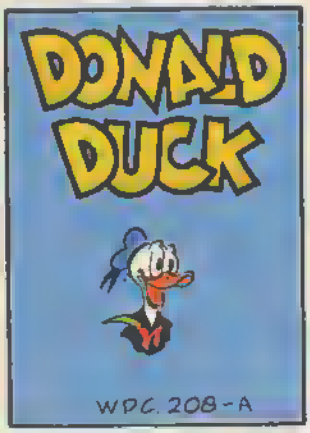

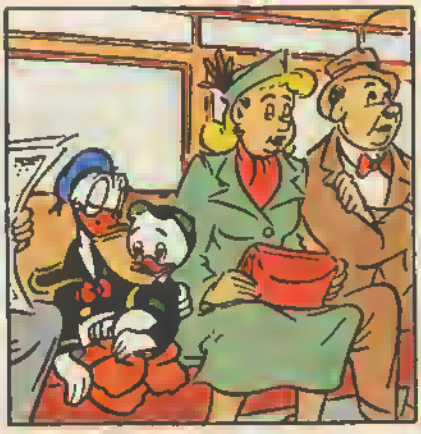

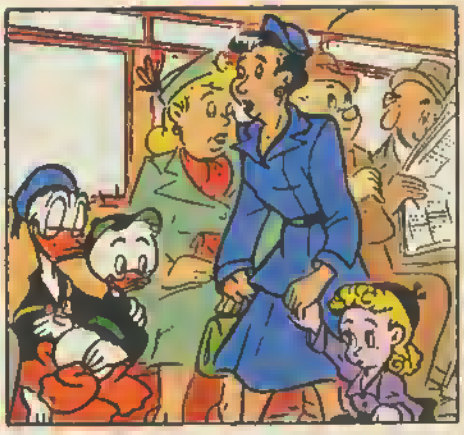

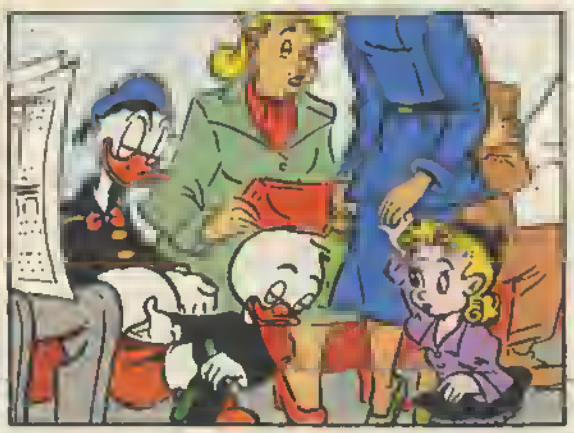

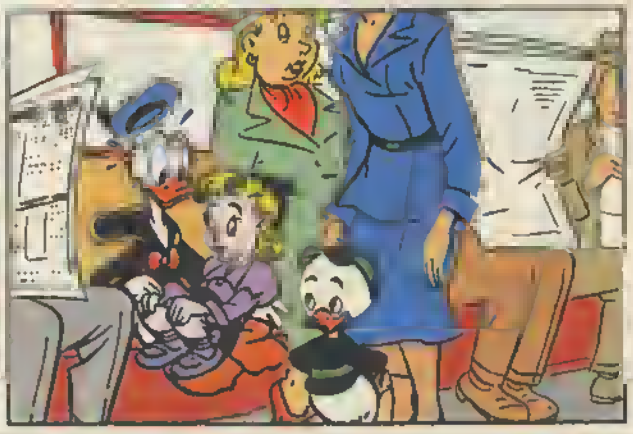

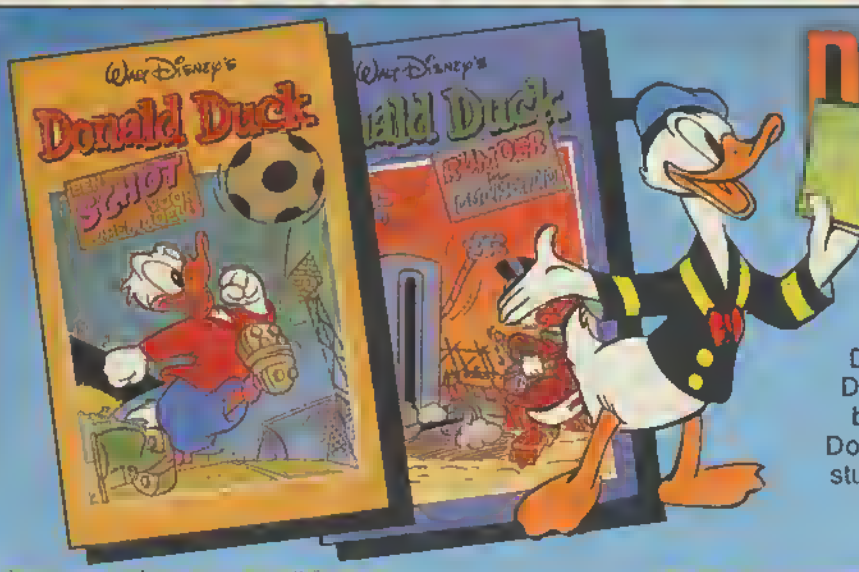

DUBBEL LEESPLEZIER!

RUIM 500 BLADZIJDEN KADO!

Als jij een nieuwe abonnee voor Donald Duck weet, bezorgt Donald Duck jou dubbel leesplezier! Vul de bon in en je krijgt twee superdikke Donald Duck pockets gratis thuisgestuurd. Bellen mag ook: 023-319421.

Naam

Straat Nr.

Postcode Plaats

Geboortedatum 0152 AAA1

Betaling per acceptgirokaart (wordt toegezonden)

Handtekening ouder .....

De bon in een open envelop als brief gefrankeerd sturen naar Donald Duck, Postbus 299, 2000 AG HAARLEM.
Knip je liever niet in het blad? Schrijf dan de inhoud van de bon over en stuur dit op dezelfde wijze naar bovengenoemd adres. Of bel 023-319421.
Voor België: de bon in een gefrankeerde envelop sturen naar Donald Duck, Jan Blockxstraat 7, 2018 Antwerpen. Het abonnement is ook via de dagbladverkoper verkrijgbaar.

Naam

Straat Nr.

Postcode

Plaats

Ik ontvang voor het opgeven van de nieuwe abonnee 2 superdikke Donald Duck pockets.

Hier even op letten: de nieuwe abonnee mag geen abonnee zijn of dit de afgelopen drie maanden zijn geweest. De aktie duurt tot 31 december 1988. Het kado wordt pas verzonden als de betaling voor het eerste abonnementsgeld binnen is.

Donald Duck kost f 1,60 per nummer. In België 35 fr. Het duurt circa drie weken voordat u het eerste nummer ontvangt.

Geschreven door Paul van Loon
Geïllustreerd door Hans Kresse

Deel 2: DE FJONKMOERASSEN

Flux keek lichtelijk verbaasd om zich heen. Hij stond midden op een drassig pad. Overal zwermden muggen. En er dreven dunne nevelslierten, waaruit grillige boomstronken omhoogstaken. De maan was een bleke schijf en hing laag tussen een paar bomen, die zich met wortels als knokige tenen aan de aarde vastgrepen. De toren van Iblis de Oude was verdwenen. Alleen de magische deur waar Flux doorheen gelopen was, bestond ook in deze moeraswereld. Hij stond ingeklemd tussen twee zwaar tegen elkaar leunende knobbelwilgen, die er dieptreurig uitzagen. De deur was overwoekerd met mos en moerasgras en er middenin was het teken van Iblis de Oude gebrand: de cirkel vol magische tekens en symbolen, die Flux ook op de vloer van de toren gezien had. "Deze plaats moet ik onthouden," mompelde Flux. "Want dit is waarschijnlijk de enige weg terug naar de toren van Iblis."

Hij prentte zich de plek goed in het hoofd en begon toen het pad te volgen. De grond was zacht en drassig en soms zakten zijn voeten tot zijn enkels weg in de drab. Dunne nevelslierten grepen naar zijn benen en dreven dan weer weg. Kikkers kwaakten en Flux meende af en toe zachte giebelende stemmetjes te horen. En soms was er een laag ronkend geluid.

Flux huiverde in zijn jas. Zijn kleren waren nog steeds doorweekt van de stortbui die hem in de Holle Heuvels overvallen had. Voor hem schoof een bruine pad door de modder. En plots doemde er uit de nevels een schommelende donkere massa op. Flux schrok zich een hoedje en dacht even dat er een olifant op hem afkwam. Maar het was een piepende, krakende wagen. Een houten kar, voortgetrokken door een nogal versleten uitziend paard.

Voor op de wagen zat een nietig mannetje met een grote aardappelneus. Hij droeg een mantel die wel vijf maten te groot was. Op zijn hoofd stond een paddestoelachtige muts, die over zijn enorme uitstaande oren getrokken was.

Hij liet het paard halt houden voor Flux. Met piepkleine oogjes keek hij Flux langdurig aan. Zijn gezicht bestond alleen maar uit rimpels en plooien.

"Goedenacht," zei hij tenslotte traag en zweeg een poos om diep en raspend adem te halen. Het paard stond stil als een huis. Een moe, oud huis.

"U...zoekt...iets. Anders...zou u..." Opnieuw pauzeerde hij een poos om naar lucht te happen. Zeker last van moeraslongen, dacht Flux.

"...Zou u...niet hier...in de... fjonkmoerassen...zijn...Nietwaar?" Het mannetje zeeg uitgeput achterover. Blijkbaar was hij niet gewend lange zinnen uit te spreken. Hij hijgde als een jonge zeehond. Flux legde het mannetje vriendelijk uit waarvoor hij hier gekomen was, waarbij hij als bewijs met het vlindernetje zwaaide, dat de magiër hem had meegegeven.

"En met dit netje wil ik een fjonk vangen," zei Flux. Het mannetje liet deze woorden tot zich doordringen. Het duurde zo lang voor hij antwoordde, dat Flux even vreesde dat hij sliep, of dood was. Maar dat was niet zo.

"Zooo..." bracht hij na geruime tijd moeizaam uit. Hij draaide zich reutelend om en wees naar achteren. "Volg...het spoor...van mijn...kar. Dan kom je...vanzelfff...bij...de fjonken. Pfff!"

Hij slaakte een diepe zucht als een ballon die leegliep. Toen keek hij Flux weer lang aan met één oog dichtgeknepen. "Wie...stuurt jou...eigenlijk?" vroeg hij achterdochtig.

"Een zonderling met rode ogen. Iblis de Oude."

"Iblis de Oude!" Het gerimpelde ventje viel van schrik haast van de wagen. Zelfs het versleten paard scheen geschokt, want het bewoog heel even een oor. Het mannetje kreeg plots enorme haast. Zelfs zijn vermoeidheid was hij even vergeten.

"Nou, tot ziens dan maar," riep hij. De kar zette zich in beweging.
"Maar...wie bent ú eigenlijk?" riep Flux nog. Het mannetje draaide zich half om. "Ik ben maar een..eenvoudige tandarts. Met zaken...van... Iblis de Oude...wil ik niks te maken hebben." De wagen rolde wankelend langs Flux heen. Pas toen zag Flux wat er achter op de laadbak lag. Het was een enorme kies, ongeveer zo groot als een regenton.

Flux volgde nu al een poosje het spoor van de kar, dat steeds verder het nevelige moeras in liep. De grond werd nog drassiger, de bomen grilliger en de nevel dikker. Brulkikkers kwaakten luid en er waren allerlei andere geluiden, die Flux niet kon thuisbrengen. Vooral het zware geronk dat af en toe uit de nevels kwam aanwaaien. Flux lette echter niet zo op deze dingen. Hij liep nog na te grinniken over zijn ontmoeting met die wonderlijke gerimpelde tandarts.
Met klapperende vleugels verhief een moerasvogel zich plots uit zijn schuilplaats. "Moab moab!" riep hij klaaglijk en wiekte weg door de nevelslierten. Als een witte spookgedaante zag Flux hem wegzeilen. Toen hij al niet meer te zien was, hoorde Flux nog de eenzame kreet: *moab moab!*
Hij was een beetje geschrokken door het plotselinge verschijnen van de vogel, en door zijn klaaglijke kreet die bijna op een mensenstem leek. Rechts van het pad, in het in nevelen gehulde moeras, klonk nu een geluid alsof daar iets reusachtigs door het water waadde. Maar het geluid verwijderde zich en Flux haalde opgelucht adem. "Ik moet voortmaken," mompelde hij. "Want het is niet helemaal pluis in dit moeras, geloof ik. Hoe eerder ik hier weer weg ben, hoe beter." Hij zette er flink de pas in en gleed uit over een slak zo groot als een rat. Met een smak viel

hij in de blubber. De slak schuifelde rustig verder, alsof er niets gebeurd was. Flux krabbelde kreunend overeind en veegde de modder zo goed mogelijk uit zijn gezicht en zijn haren. In de verte klonk weer de klaaglijke kreet van de witte spookvogel. Maar deze keer leek het of hij riep: keer om, keer om!

Er verscheen een verbeten trek op Flux zijn gezicht. "Ik ga niet terug voor ik een fjonk heb." riep hij. "En ik laat me heus niet bang maken door dit moeras. Als je dat maar weet." Misschien verstond de vogel hem wel, want hij liet zich niet meer horen.

Flux raapte zijn vlindernetje op en ging verder. De maan scheen nu helder en op sommige plaatsen waren de nevels weer wat opgelost. Hij kon de karresporen in het pad in ieder geval nog steeds volgen. Terwijl hij zo voortging, bemerkte Flux een verandering van sfeer om hem heen. Nog steeds stonden overal knoestige bomen, met klauwachtige wortels, maar over het gebied voor hem scheen een zilveren waas te liggen. Het was een toverachtige aanblik. En in dat zilveren licht dansten tere doorzichtige wezentjes.
"Hier moeten die fjonken beslist ergens zitten," mompelde Flux. "Als dat niet zo is, eet ik mijn vlindernetje op." Hij bleef stilstaan naast een zwaar overhellende boom, die op een kromme heks leek en tuurde over het moeras dat zich voor zijn voeten uitstrekte. Overal verspreid staken er een soort mosachtige heuveltjes bovenuit. Niets bewoog. Maar plots schoot een van die heuveltjes hoog de lucht in. Het had twee kikkerachtige poten!
Met een reuzensprong belandde het wel twee meter verderop in het moeras. Daar bleef het doodstil zitten. Na een poosje kwam er ook beweging in de andere heuveltjes. Als duveltjes uit doosjes schoten ze op kikkerpoten omhoog en stuiterden met reuzensprongen in het rond. Met open mond keek Flux uit over het in een zilveren waas gehulde moeras, dat nu vol was met vrolijke springers. Hij had ze gevonden, de fjonken. Alles wat hij nu nog moest doen, was zijn net pakken en er een vangen...

Volgende week: MOERASKIMO

advertentie

Met de Pennie Rekening kun je je geld laten rollen zonder het kwijt te raken.

Deze spaarpot krijgt u gratis als u een Pennie Rekening opent.

De Pennie Rekening is een nieuwe spaarrekening voor jou. Als je 5 jaar of ouder bent (en nog geen 12) kunnen je ouders hem voor je openen op het postkantoor.

Met de Pennie Rekening kun je, samen met je ouders, op een makkelijke manier sparen en met geld leren omgaan.

Want de Pennie Rekening werkt precies zo als een spaarrekening voor grote mensen, maar hij is eigenlijk veel leuker omdat je er allemaal mooie dingen bij cadeau krijgt.

Gratis Pennie spaarpot.

Als je vader of moeder voor jou op het postkantoor een Pennie Rekening opent, krijg jij meteen een gratis Pennie spaarpot. En dat is een heel bijzondere spaarpot.

Als je er een munt in doet, een kwartje bijvoorbeeld, kun je die door de spaarpot zien rollen en precies op z'n plaats zien vallen: de spaarpot zorgt namelijk zelf dat de kwartjes, de dubbeltjes of de guldens in het goede kokertje terechtkomen.

En omdat de voorkant doorzichtig is, kun je altijd zien hoeveel je al hebt gespaard.

Pennie spaarpas.

Je krijgt ook je eigen spaarpas, met je eigen naam erop. Deze spaarpas is de sleutel waarmee je de Pennie spaarpot kunt openmaken.

En als je je Pennie spaarpas op het postkantoor laat zien, kun je, samen met je vader of moeder, ook weer wat geld van je Pennie Rekening afhalen. Natuurlijk moet je daarbij zelf je handtekening zetten.

Als het je leuk lijkt een Pennie Rekening te hebben en in die mooie gratis spaarpot te sparen, moet je aan je ouders vragen of ze even meegaan naar het postkantoor.

Willen ze eerst nog wat meer weten, dan kunnen ze daar de folder Pennie Rekening halen. Ook kunnen ze gratis 06-0400 bellen. Dan krijgen ze de folder thuisgestuurd.

POSTBANK

Pennie Rekening. De leukste manier van sparen voor kinderen vanaf 5 jaar.

BASIL en DAWSON de speurneuzen

door Walt Disney

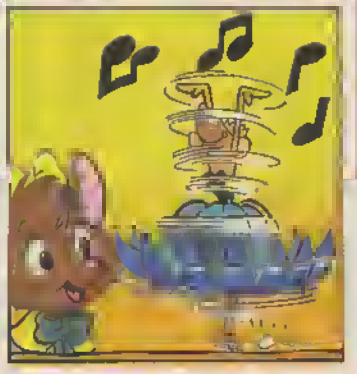

BOM!
BOM!
Ik... ik weet het niet!
KLAK!
KLAK!
Ik ben BANG!
BOM! BOM!
Snel, Olivia...
Verstop je hierin! En kom er onder geen enkele voorwaarde uit!
GNEH! HEH! HEH!
AAAH!
OH! NEE MAAR!
ARGH!
HEH! HEH!
BOM! BENG! BOM! BADABENG!
BOEM!
?
De tafel is voor het deurtje gevallen! Ik zit opgesloten!
Maar... HUMPF... als ik hard genoeg duw...

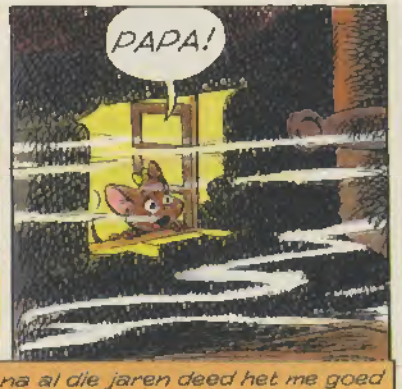

Dit gebeurde de dag voor het gouden jubileum van onze geliefde koningin. Het was mijn eerste nacht in Londen, na een lange diensttijd in Afghanistan...

Maar laat ik me eerst even voorstellen: ik ben dokter Dawson, tot voor kort dienende in het 66e regiment van Hare Majesteit...

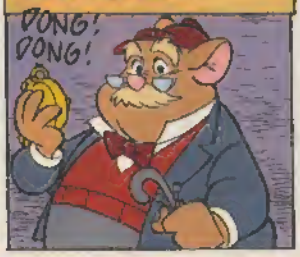

En na al die jaren deed het me goed om de vertrouwde klanken van de Big Ben weer te horen, de Londense mist in te ademen en Britse bodem onder mijn voeten te voelen...

Nu moest ik eerst een rustig plekje zoeken, waar ik de nacht kon doorbrengen...

Maar met dat koninklijk feest voor de deur...

...was er nergens meer een kamer te krijgen...

Tot overmaat van ramp begon het te regenen...

Toen kon ik nog niet weten, dat de lange, slapeloze nacht die me te wachten stond, mijn leven volledig zou veranderen...

...en voor altijd...

Wie is daar? Oh! Lieve deugd!
SNIK!
Zeg 'ns, kleintje, zit het je niet mee?
Nee... snif! Ik ben verdwaald ...snif!
Ver-dwaald?
Jawel! Ik probeer Basil de speurneus te vinden! De beroemde detective, die in Bakerstreet woont!
Laat mij eens kijken... "Beroemde detective..." Zo zo... hum hum... Maar eh, zeg 'ns, weten je vader en je moeder hiervan?
BEROEMDE DETECTIVE LOST VERDWIJNINGS-ZAAK OP.
Snik! Juist voor m'n vader moet ik Basil vinden!
Nou, kom dan maar mee! Ik ken dan wel geen Basil...
...maar ik weet wel waar Bakerstreet is!
GNEH! HEH! HEH!
POK! POK!
Even later...
Zie aan! We zijn er!
BAKER st
Het adres dat je zoekt is onder dat huis! Daar waar die meneer met z'n viool voor het raam staat!
Hier is 't!
KLOP! KLOP!
221
Goedenavond mevrouw! Is dit het huis van Basil, de beroemde detective?
Jawel meneer, maar ik vrees dat hij er op 't moment niet is!
Wilt u binnen op hem wachten?
Ik wil niet lastig zijn, hoor! Maar het is voor de kleine meid...
De kleine meid?
?

Ach gunst! Daar zit ze!
Arm kleintje! Je bent verkleumd tot op het bot!
Daarom zal ik een dampend hete pot thee gaan zetten! En ik maak snel een paar lekkere zelfgebakken kaaskoekjes!
Gaan jullie maar zitten! Ik ben zó terug...
Bedankt mevrouw ...
BONK!
?
AH! A! A! De schurk is me weer eens ontsnapt! Maar ik krijg 'm wel!
Ik krijg... oh pardon!
Wel heb ik... wie... wie bent ú, meneer?
Wie?
Wel, ik ben Basil de speurneus, beste vriend!
Meneer Basil? Ik heb uw hulp nodig!
Alles op z'n tijd!
Als u me even wilt verontschuldigen...
Eh... maar...
Zeg! Deze jongedame heeft hulp nodig, en 't lijkt me dat...
Kunt u dit even voor me vasthouden, dokter?
Zeker! Als u... MAAR? HOE WEET U DAT IK DOKTER BEN?

Donald Duck
Een vrolijk weekblad

nr. 42
17 oktober
1986

Donald Duck is een uitgave van Oberon bv
Postbus 6003, 2001 HA Haarlem. Telefoon 023-304304
Directeur: Jan Sträter
Uitgever: Cees de Groot
Abonnementsprijs: ƒ 1,60 per week of ƒ 20,80 per kwartaal (13 nrs.). Losse nummers ƒ 1,85, België 35 F.
Abonnementsopgaven: Schrijf naar Donald Duck, antwoordnummer 50.100 - geen postzegel - 2000 VK Haarlem of bel 023 - 319421.
Betalingswijze: abonnees krijgen een stortingsacceptgirokaart toegestuurd.
Voor postbonnees: Klantenservice Donald Duck, postbus 299, 2000 AG Haarlem, telefoon 023 - 319421. Bereikbaar van maandag t/m vrijdag van 8.30 - 16.45 uur. Bij correspondentie s.v.p. abonneenummer vermelden.
Voor abonnees die hun blad via de bladenman van Media Expresse ontvangen: U kunt zich wenden tot de bladenman van Media Expresse of tot het dichtstbijzijnde regiokantoor: Arnhem 085-641217, Beilen 05930-5545, Amsterdam 020-926910, Nieuwegein 03407-63071, Rotterdam 010-271966, Vught 073-579039.
Opzegtermijn abonnementen: Voor Donald Duck geldt een opzegtermijn van zes weken.
Adreswijzigingen: Drie weken van te voren opgeven aan de bladenman van Media Expresse of bij Klantenservice Donald Duck te Haarlem. Denk aan uw postcode.
Buitenland: Voor het buitenland worden prijzen en condities op aanvraag verstrekt door klantenservice Donald Duck (zie boven).
Losse nummers: Verkrijgbaar bij kiosk, boek- en tijdschriftenhandel, supermarkt en warenhuis. Distributeur: Aldipress B.V., Strijkviertel 31, 3454 PJ De Meern, telefoon 03406 - 2044.
Verdeler voor België: Tijdschriften Uitgevers Maatschappij (Internationale Uitgevers Nij N.V.) Jan Blockxstraat 7, 2018 Antwerpen, tel. 03 - 2370120. Donald Duck is verkrijgbaar bij de weekbladverkoper en in de boek- en dagbladhandel.
Niet in de leesportefeuille: Zonder schriftelijke goedkeuring van de uitgever is het niet geoorloofd Donald Duck op te nemen in of ter beschikking te stellen van een leesportefeuille.
Advertenties: Admedia B.V., A. J. Ernststraat 565, 1082 LD Amsterdam | Bultenveldt, telefoon 020 - 5495251. Tarievenkaart no. 22
Drukkerij: Rotogravure Ellen b.v.

© 1986 The Walt Disney Company

8 710722 052011 00